

**LA LEGISLATURA DE LA PROVINCIA DE ENTRE RÍOS SANCIONA CON FUERZA DE**

**L E Y :**

**ORDENAMIENTO TERRITORIAL DEL BOSQUE NATIVO DE LA PROVINCIA DE ENTRE RÍOS**

**CAPITULO I**

**Disposiciones Generales, Objetivos, Categorías**

**ARTICULO 1º.**- Quedan sometidos al régimen de la presente Ley todos los ecosistemas forestales naturales compuestos por especies arbóreas nativas maduras, con diversas especies de flora y fauna asociados, en conjunto con el medio que los rodea, suelo, subsuelo, atmósfera, clima, recursos hídricos, conformando una trama independiente con características propias y múltiples funciones que en su estado natural le otorgan al sistema una condición de equilibrio dinámico y que brindan a la sociedad servicios ambientales, además de los recursos naturales con posibilidades de utilización económica. Están comprendidos en esta definición los bosques nativos de origen primario, donde no interviene el hombre como aquellos de origen secundario formados luego de un desmonte, así como aquellos resultantes de una recomposición o restauración natural.-

**ARTICULO 2º.** Quedan comprendidas en el régimen de la presente Ley las Áreas Naturales Protegidas en el marco de la Ley N° 8967, en el carácter de Reservas de Uso Múltiple.

**ARTICULO 3º.** El objetivo de la presente Ley es establecer el Ordenamiento Territorial del Bosque Nativo (OTBN) de la Provincia de Entre Ríos cuya finalidad es la siguiente:

- 1) Promover la conservación del bosque nativo mediante el OTBN y la regulación de cualquier cambio de uso del suelo.
- 2) Mejorar y mantener procesos ecológicos y culturales en los bosques nativos que benefician a la sociedad.
- 3) Fomentar actividades productivas en bosque nativo sujeto al Plan de Conservación, al Plan de Manejo Sustentable o al Plan de Aprovechamiento con cambio de Uso del Suelo, según la categoría de conservación a la que pertenezca.

- 4) Establecer pautas de fomento para la distribución de fondos a los fines de compensar a los titulares de bosque nativo.
- 5) Fomentar actividades de enriquecimiento, conservación, restauración, mejoramiento y manejo sostenible del bosque nativo.
- 6) Promover actividades en el bosque nativo que tiendan a mitigar los cambios ambientales globales.

**ARTICULO 4°.-** Apruébese el Ordenamiento Territorial del Bosque Nativo de la Provincia de Entre Ríos, el que tendrá las siguientes categorías:

- **CATEGORÍA I (Roja):** Corresponde a sectores de muy alto valor de conservación, que no deben transformarse. Estas son Áreas que por su valor de conectividad, presencia de valor biológico y/o protección de cuencas, ameritan su persistencia como bosque a perpetuidad, aunque estos sectores puedan ser objeto de investigación científica. En esta zona no se podrá desmontar.
- **CATEGORÍA II (Amarilla):** Comprende sectores de mediano valor de conservación, que pueden estar degradados pero que a juicio de la Autoridad Local de Aplicación jurisdiccional, con la aplicación de actividades de restauración, pueden tener un alto valor de conservación y podrán ser sometidos a los siguientes usos: aprovechamiento sostenible, turismo, recolección o recuperación y que podrán ser sometidos a usos de aprovechamiento sostenible.
- **CATEGORÍA III (Verde):** Sectores de bajo valor de conservación que pueden transformarse parcialmente o en su totalidad dentro de los criterios de la presente Ley.

## **CAPITULO II**

### **Autoridad de Aplicación**

**ARTICULO 5°.-** La Autoridad de Aplicación de la presente Ley será el Ministerio de Producción de la Provincia de Entre Ríos.-

**ARTICULO 6°.-** Dispónese la formación de la Comisión Provincial de Bosque Nativo, que estará integrada por la Autoridad de Aplicación, entidades de la producción, entidades y ONG ambientalistas, la Secretaría de Ambiente, el sector científico-tecnológico y las universidades. Corresponde a esta Comisión asesorar en todos los asuntos referidos a la presente Ley y sugerir o propiciar la adopción de medidas necesarias para el cumplimiento de sus fines.

## **CAPITULO III**

### **Categorización**

**ARTICULO 7°.-** A los fines de la presente Ley se tomarán como referencia para su aplicación y la determinación de cada una de las categorías (roja, amarilla, verde) señaladas en el Artículo 4°, los elementos detallados en el mapa de OTBN, que es su expresión cartográfica, cuya justificación se analiza en el Anexo de la presente Ley. La Autoridad de Aplicación queda facultada para determinar las normas técnicas necesarias para la instrumentación y actualización del Plan de Ordenamiento y las relativas al ordenamiento predial.

**ARTICULO 8°.-** La Autoridad de Aplicación establecerá según la declaración de los bosques de acuerdo a las regiones que presenten diferentes problemáticas, la metodología a seguir para la confección de los distintos Planes, la que deberá incluir una evaluación predial en escala 1:20.000.

#### **CAPITULO IV**

##### **Prácticas de manejo de las categorías de conservación en el OTBN**

**ARTICULO 9°.-** A los efectos de la presente Ley, una vez efectuada la categorización predial que define los límites de cada categoría se podrán presentar para su correspondiente autorización y compensación si correspondiera, las siguientes alternativas:

**a) Planes de Conservación del Bosque Nativo.** Personas físicas o jurídicas, públicas o privadas, que soliciten autorización para realizar tareas de conservación de los servicios ambientales de los bosques nativos de la categoría Roja (I). Se podrán presentar también para las categorías Amarilla y Verde (II y III), pero deberán pasar todas las superficies a esas categorías.

**b) Planes de Manejo Sostenible del Bosque Nativo.** Personas físicas o jurídicas que soliciten autorización para realizar un manejo sustentable de bosques nativos en las categorías Amarilla y Verde (II y III).

**c) Planes de Aprovechamiento con cambio de uso del suelo.** Personas físicas o jurídicas que soliciten autorización para realizar cambio de uso del suelo en la categoría verde (III). En este caso se podrá desmontar dejando como reserva un mínimo del 25 %.

**d)** En el caso de explotaciones mineras que han realizado el EIA debidamente aprobado por la Autoridad de Aplicación, de conformidad a la normativa ambiental y que garanticen la restauración del bosque nativo en las categoría II y III.

**ARTICULO 10°.-** Todos los Planes requerirán de la Autoridad de Aplicación, la evaluación y aprobación previa a su ejecución y deberán ser suscriptos por su titular y avalados por un profesional habilitado a tales efectos por el respectivo Colegio de Profesionales.

**ARTICULO 11°.-** Los Planes de Conservación son un documento que sintetiza como se administrarán los bosques para su conservación, mantener la biodiversidad, la regeneración de fauna y flora, mantener el potencial melífero atendiendo a las funciones ecológicas, sociales y manteniendo los servicios ambientales que prestan a la sociedad.

**ARTICULO 12°.-** Los Planes de Manejo Sostenible son un documento que sintetiza el aprovechamiento sustentable de las actividades productivas realizadas en el bosque nativo orientadas a asegurar la sustentabilidad integral, desarrollando la productividad. Se incluye la actividad ganadera que para su implementación requiere de prácticas de raleo, picadas etcétera.

**ARTICULO 13°.-** Los Planes de Aprovechamiento con cambio de uso del suelo, son un documento que sintetiza la organización, medios y recursos, en el tiempo y el espacio, del proceso de cambio de uso de suelo, cuando implique un desmonte total o parcial.

**ARTICULO 14°.-** A los efectos de consolidar las prácticas de manejo de las categorías de conservación en el OTBN la presente Ley promoverá el diseño, validación e implementación de un banco de germoplasma de especies nativas y el desarrollo de viveros de especies nativas.

**ARTICULO 15°.-** Se establecerá un Programa Provincial de Certificación de Protocolos de Manejo Sustentable del Bosque Nativo.

## **CAPITULO V**

### **Categoría de productores**

**ARTICULO 16°.-** A los efectos de la aplicación de lo previsto en el OTBN, se distinguen las siguientes categorías de productores, según las superficies donde desarrollen sus actividades.

- a) Actividades desarrolladas en propiedades menores de y hasta 10 (Diez) hectáreas.
- b) Actividades desarrolladas en propiedades que van desde 11 a 300 (Trescientas) hectáreas.
- c) Actividades desarrolladas en propiedades prediales superiores a 301 (trescientos un) hectáreas.

Las superficies consignadas refieren a la zona agroecológica uniforme N° 24. Para el resto de las zonas agroecológicas uniformes, la cantidad de hectáreas que definirá las categorías de productores se obtendrá proporcionalmente de

acuerdo a la relación entre la superficie de renta cero en la zona en cuestión y la superficie de renta cero en la zona N° 24.

## **CAPITULO VI**

### **Programa de Ordenamiento Territorial del Bosque Nativo**

**ARTICULO 17°.-** Créase el Programa de Ordenamiento Territorial del Bosque Nativo de la Provincia de Entre Ríos, que será ejecutado por la Autoridad de Aplicación con los siguientes objetivos:

- a) Promover, en el marco del Ordenamiento Territorial del Bosque Nativo (OTBN), el manejo y aprovechamiento sustentable del bosque nativo, estableciendo criterios e indicadores que correspondan a cada ambiente.
- b) Impulsar las medidas necesarias para garantizar que, el aprovechamiento del bosque nativo sea sustentable, considerando a los pequeños y medianos productores, procurando la minimización de los efectos ambientales negativos.
- c) Fomentar la creación y mantenimiento de áreas naturales protegidas y otros ecosistemas naturales en el ámbito provincial.
- d) Mantener el inventario actualizado del bosque nativo de la Provincia.
- e) Capacitar personal técnico y auxiliar, mejorar el equipamiento, acceder a nuevas tecnologías de evaluación y seguimiento.
- f) Otorgar compensaciones con el objeto de resarcir a los titulares que conserven el bosque nativo por los servicios ambientales que éstos brindan.
- g) Implementar programas de asistencia técnica y financiera para desarrollar tareas que propendan la sustentabilidad de las actividades que desarrollan pequeños y medianos productores.
- h) Formar un equipo de guardaparques dotándolo de capacitación, medios técnicos y materiales que permitan desarrollar su tarea de manera adecuada.
- i) En el marco del Ordenamiento propuesto, actuar en todas las intervenciones que se desarrollen en el bosque nativo, como entresaca, cortafuegos, limpieza de monte, limpieza de costa de alambrado, desmonte, y toda actividad que signifique alterar el estado natural del bosque.
- j) Promover un banco de germoplasma de especies nativas y el desarrollo de viveros de especies nativas.
- k) Establecer un Programa Provincial de Certificación de Protocolos de Manejo Sustentable del Bosque Nativo.

## **CAPITULO VII**

### **Fondo para el Ordenamiento Territorial de la Provincia de Entre Ríos**

**ARTICULO 18°.-** Créase el Fondo para el Ordenamiento Territorial de la Provincia de Entre Ríos que será administrado por la Autoridad de Aplicación, determinada en el Capítulo II, Artículo 5°.

**ARTICULO 19°.-** El Fondo para el Ordenamiento del Bosque Nativo (FOTBN) estará integrado por:

- a) Las partidas presupuestarias nacionales que le sean asignadas en el marco de la Ley Nacional N° 26.331 y sus modificatorias.
- b) Las partidas presupuestarias que le sean anualmente asignadas, en el Presupuesto Provincial.
- c) Donaciones y legados.
- d) La recaudación de multas y sanciones.
- e) Los recursos no utilizados de ejercicios anteriores.

**ARTICULO 20°.-** Los fondos se aplicarán de la siguiente manera:

- a) El setenta por ciento (70%) para compensar a los titulares del bosque nativo de acuerdo a las distintas categorías de conservación y en función del plan presentado.
- b) El treinta por ciento (30%) restante se lo destinará al Programa para el OTBN para el cumplimiento de los objetivos de la presente Ley.

**ARTICULO 21°.-** La Autoridad de Aplicación, a los efectos de otorgar a los titulares de bosque nativo las compensaciones económicas del fondo para el OTBN, deberá constatar el mantenimiento de las superficies de bosque nativo y las categorías de conservación declaradas por los responsables.

**ARTICULO 22°.-** Para el otorgamiento de las compensaciones a sus titulares, la Autoridad de Aplicación reglamentará los mecanismos correspondientes para establecer los requisitos necesarios. Este aporte será no reintegrable y sujeto al plan acorde a la categoría de conservación.

## **CAPITULO VIII** **Fiscalización**

**ARTICULO 23°.-** El Organismo de Aplicación garantizará el cumplimiento de la presente Ley.

**ARTICULO 24°.-** El Organismo de Aplicación deberá actuar en todos los casos para dar respuesta inmediata ante el incumplimiento de la Ley, realizando las actuaciones pertinentes en lo que respecta a las sanciones.

## **CAPITULO IX** **Prevención y Lucha contra incendios forestales**

**ARTICULO 25°.-** Se prohíbe el uso del fuego para todo aprovechamiento del bosque nativo (desmonte, entresaca, limpieza) a cielo abierto de los productos

derivados de los mismos. Cuando sea necesario disminuir de carga combustible se deberá realizar en el marco de la legislación vigente a tales fines.

## **CAPITULO X**

### **Evaluación del Impacto Ambiental**

**ARTICULO 26°.-** Toda intervención del bosque nativo que implique cambio de uso del suelo deberá realizar un Estudio de Impacto Ambiental (EIA) para su autorización.

**ARTICULO 27°.-** La reglamentación de la presente Ley establecerá los mecanismos para la realización de dichos estudios y su aprobación.

**ARTICULO 28°.-** Los EIA deberán ser realizados por profesionales habilitados al efecto, en el marco de la normativa vigente y, en caso de verificarse daños ambientales, quienes hayan suscripto los estudios serán solidariamente responsables junto a los titulares, de la autorización.

## **CAPITULO XI**

### **Infracciones y Sanciones**

**ARTICULO 29°.-** Constituyen infracciones a la presente Ley:

- a) Toda intervención sobre el bosque nativo sin la autorización correspondiente.
- b) Alterar los planes sin autorización previa de la Autoridad de Aplicación
- c) Transporte y tenencia de productos forestales sin la guía correspondiente.
- d) El desmonte sin autorización será infracción grave y la magnitud estará en función de la categoría donde esto ocurra (roja, amarilla o verde).
- e) Los incendios intencionales o por negligencia, desconociendo las normativas vigentes.
- f) Todo incumplimiento o falsificación del OTBN establecido en la presente Ley.
- g) Pronunciarse con falsedad en las declaraciones o informes.

**ARTICULO 30°.-** Las contravenciones a la presente Ley serán sancionadas con:

- a) Multas
- b) Suspensión de actividades
- c) Decomiso
- d) Inhabilitación
- e) Restauración

# LEY N° 10.284

Las multas serán reguladas según el daño ambiental ocasionado y los montos podrán variar entre 10 salarios básicos del peón rural y hasta 500 salarios. Para establecerlas se tendrá en cuenta el Art. 16° de la presente Ley.

**ARTICULO 31°.-** Cuando se registre reincidencia en la infracción, la multa establecida se podrá triplicar. Serán considerados reincidentes aquellos infractores que teniendo sanción impuesta mediante resolución, realicen nuevamente una conducta prohibida.

**ARTICULO 32°.-** Si se constata cualquiera de las infracciones señaladas se podrá realizar el secuestro de las herramientas y máquinas que cometieron la infracción y producir el decomiso de los productos forestales.

A los efectos de determinar infracciones y sanciones aplicables, la Autoridad de Aplicación podrá utilizar toda clase de medios probatorios, incluyendo imágenes digitales y satelitales aprobadas en la reglamentación de la presente ley.

**ARTICULO 33°.-** En caso de que se cometa una infracción serán solidariamente responsables quienes se beneficien con ella, incluyendo al titular de la propiedad, al arrendatario y/o al usufructuario, al profesional firmante y a quien ejecute la tarea con su maquinaria y terceros adquirentes de buena o mala fe.

Las sanciones de multa previstas en esta ley no se extinguen con el fallecimiento del sancionado u obligado, convirtiéndose en dicho caso en un crédito común.

El plazo de la prescripción de la ejecución de la sanción es de cinco años.

**ARTICULO 34°.-** Quienes cometan una infracción a la presente Ley deberán remediar el daño ambiental ocasionado y la Autoridad de Aplicación podrá ordenar la restitución, es decir permitir la regeneración natural del bosque nativo o restauración mediante plantación de especies nativas.

## **CAPITULO XII**

### **Disposiciones transitorias**

**ARTICULO 35°.-** Forma parte de la presente Ley el Anexo donde se encuentra la cartografía correspondiente para el OTBN de la Provincia de Entre Ríos, para realizar los estudios necesarios a nivel predial.



**LEY N° 10.284**

**ARTICULO 36°.-** El Poder Ejecutivo Provincial reglamentará en un plazo de 90 días a partir de su promulgación.-

**ARTÍCULO 37°.-** Comuníquese, etcétera.

**PARANÁ, SALA DE SESIONES, 25 de Febrero de 2014.**

**José A. ALLENDE**  
Presidente H. C. de Diputados

**José Orlando CÁCERES**  
Presidente H. C. de Senadores

**Nicolás PIERINI**  
Secretario H. C. de Diputados

**Mauro G. URRIBARRI**  
Secretario H.C. de Senadores

**ES COPIA AUTENTICA**

Promulgada: 12 de marzo de 2014

**ANEXO**

**Plan de Ordenamiento Territorial del Bosque Nativo en la Provincia de Entre Ríos**

El Mapa elaborado está realizado en base a distintas problemáticas que se presentan en el ámbito productivo, lo que establece 3 zonas bien diferenciadas.

De estas la que más se destaca es la Zona I por ser donde se encuentra aproximadamente el 85% del bosque y que corresponde a la zona Fitogeográfica del “Espinal”, las zonas II y III en general es bosque que corresponde a la Región Fitogeográfica Paranaense y que se encuentra muy fragmentado y donde resalta como sobresaliente la “Selva en Galerías” al borde de ríos y arroyos

Para elaborar el Mapa de Ordenamiento Territorial del Bosque Nativo (OTBN) se ha tenido en cuenta los criterios establecidos por la Ley 26.331.

Uno de los más importantes ha sido el “**estado de conservación**” de los bosques no solo en primario, sucesional y renoval sino su grado de deterioro (degradación-% de exóticas).

Otro aspecto tenido en cuenta ha sido la **diversidad biológica**, si bien este en aspectos de abundancia y existencia pero no a nivel de inventario por especies.

La **conectividad y corredores boscosos** entre los distintos sistemas naturales se ha tenido en consideración como un elemento esencial donde se han realizado desmontes.

En lo que respecta a la “**conservación de cuencas**” donde se establece como Categoría II AMARILLA a 50 metros a cada lado de Arroyos de 3er. Orden en adelante y 100 metros en los de ríos más importantes como Categoría ROJA, excepto en el Predelta y Delta con monte implantado.

Otro aspecto está referido a la **Vinculación** debido a que presentan valores especiales de conservación. Si bien en algunos casos vinculados al bosque como son los pastizales y especies de aves en “extinción” como el “Tordo amarillo”. También la **conectividad** se realizó con las Aéreas Naturales Protegidas aún aquellas de dominio privado.

El “**potencial de sustentabilidad agrícola**” ha sido motivo de gran atención en lo que hace al desmonte en especial en Zona I. Aquí se desarrolló un trabajo escala 1.100.000 por INTA Paraná.

## LEY N° 10.284

Dentro de los problemas ambientales de **mayor significación** en la Provincia de Entre Ríos en el sector productivo se encuentra la erosión de los suelos y la susceptibilidad a la erosión hídrica, por tal motivo se ha desarrollado un trabajo exhaustivo, para determinar la sustentabilidad agrícola-ganadera mediante el análisis de 17 indicadores ambientales de calidad de suelos, que tiene en cuenta no solo en sus cualidades inherentes (enfoque tradicional) sino también y de manera expeditiva las cualidades dinámicas (tecnología utilizada).

Este trabajo se denomina "Factibilidad de uso agrícola-ganadero de las tierras incorporadas a partir del desmonte en la Provincia de Entre Ríos" se establecen indicadores ambientales de calidad de suelo, analizando variables físicas, químicas y biológicas a nivel de serie de suelos. Este estudio determina la sustentabilidad agrícola a largo plazo.

En las zonas II y III dado que son superficies muy fragmentadas (-1000 Has.) se ha puesto más énfasis en la "selvas en galerías", que cumplen múltiples funciones ecológicas de gran valor.

Para otorgar un permiso de desmonte o para acceder a las compensaciones que la Ley Nacional N° 26.331 establece expresamente, para las categorías determinadas como rojas o amarillas mediante los planes de conservación y/o aprovechamiento, el Organismo de Aplicación Local establecerá el procedimiento para el ordenamiento predial como consta en el Artículo 7° de la presente Ley.

Para el desmonte de 100 hectáreas en cada caso el Estudio de Impacto Ambiental se exigirá en función del trabajo de Indicadores Ambientales desarrollado por el INTA EEA Paraná, trabajo denominado "Factibilidad de Uso agrícola y/o ganadero de Tierras incorporadas a partir del desmonte en Entre Ríos" donde deberá constar durante 5 años posteriores al desmonte la rotación correspondiente y el comportamiento que tendrán los indicadores en cada tipo de suelo.

Cuando la superficie solicitada supere las 100 hectáreas el Estudio de Impacto Ambiental será imprescindible porque se deberá evaluar también en impacto sobre la masa boscosa restante.

Este desarrollo se exigirá en la **Región I** denominada de Alto Impacto de Desmonte que comprende los departamentos **Feliciano, La Paz, Federal, Villaguay, Paraná, Tala y Nogoyá, que es el "Espinal Típico"**.

En las otras dos regiones de bajo impacto de desmonte denominada **Región II**, comprende los Departamentos **Federación, Concordia, San Salvador, Colón y**

## LEY N° 10.284

**Uruguay;** se tendrá más en cuenta la selva en galería y aquellos lugares donde la fragmentación de monte supere las 1000 hectáreas, cuando las superficies sean menores se considerará categoría III(verde)

La reserva en esta Región será el 25 % como se tenía en cuenta en la anterior legislación.

En la **Región III**, tradicionalmente agrícola con la presencia de zonas bajas e inundables que comprende los Departamentos: **Diamante, Victoria, Gualeguay, Gualeguaychu e Islas de Ibicuy**. La reserva para estos casos será de un 25 %.

*Clasificación de los  
Bosques Nativos de la  
Provincia de Entre Ríos*

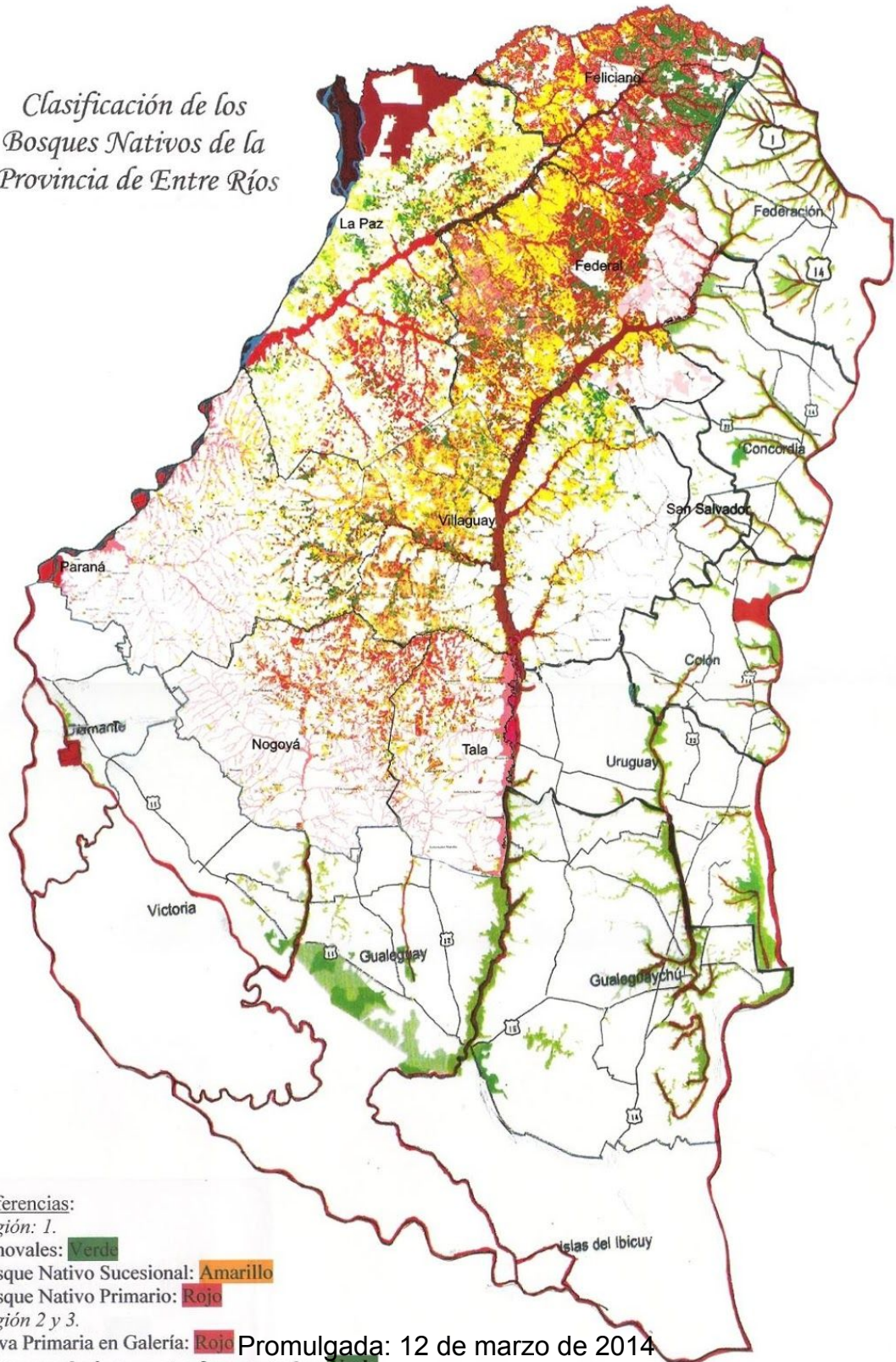

Referencias:

Región: 1.

Renovales: Verde

Bosque Nativo Sucesional: Amarillo

Bosque Nativo Primario: Rojo

Región 2 y 3.

Selva Primaria en Galería: Rojo Promulgada: 12 de marzo de 2014

Selva en galería y montes fragmentados: Verde

# Bosques Nativos de Entre Ríos

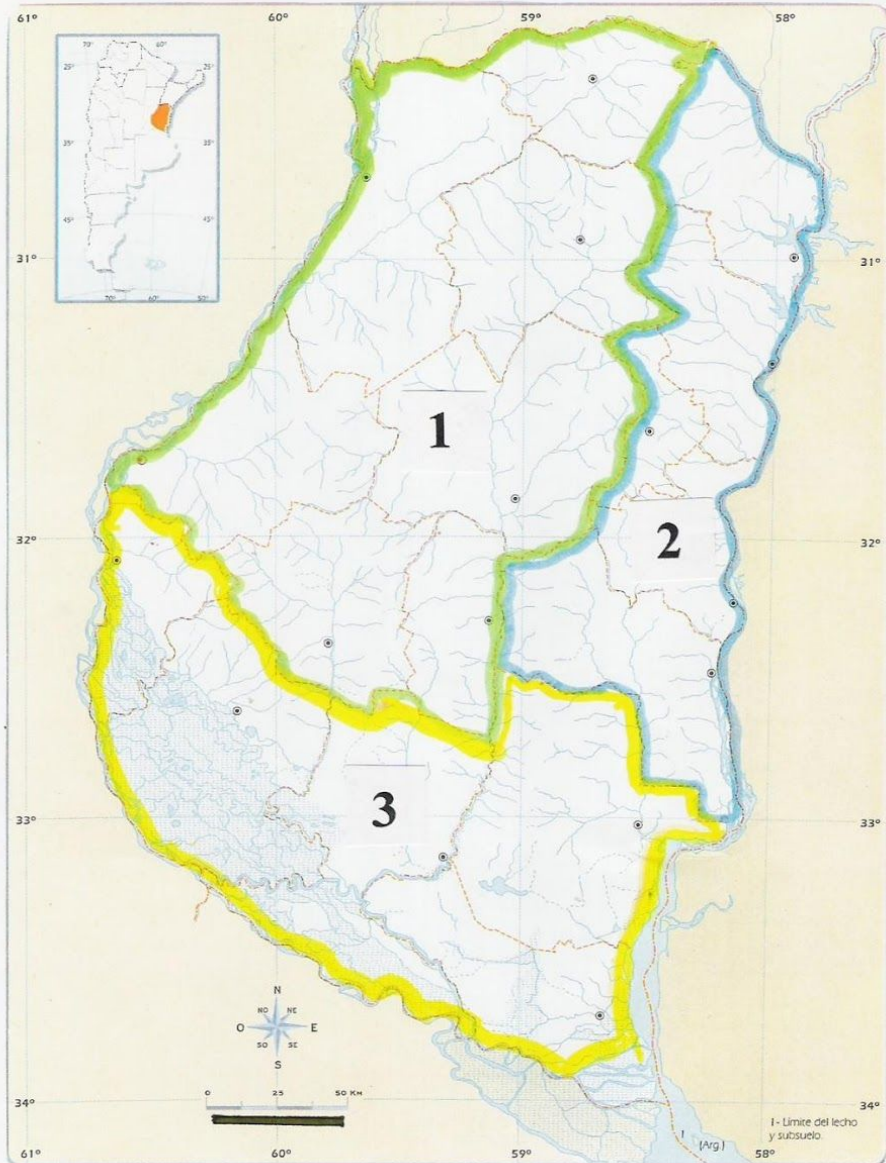

**REGION 1.- Alto impacto del desmonte**

**REGION 2.- Bajo Impacto del Desmonte**

**REGION 3.- Tradicionalmente Agrícola con Humedales**

Promulgada: 12 de marzo de 2014

# LEY N° 10.284

**TOTAL PROVINCIAL DE BOSQUE NATIVO : 1.861.328 Has.**

**CATEGORIA I (ROJA) 345.498 Has. (18,56%)**

**CATEGORIA II (AMARILLA) 1.070.543 Has. (57,51%)**

**CATEGORIA III (VERDE) 445.287 Has.(23,92%)**

Promulgada: 12 de marzo de 2014